ISLAM, ISLAMICI, ISLAMISTI:

l'antropologia culturale interroga il mondo contemporaneo

Di che cosa parleremo?

ISLAM

- Movimento religioso
- Contesto storico/culturale
- Rapporto con l'Europa

UMMA

- Comunità dei credenti
- Somiglianze e differenze

JIHADISMO

- Radicalismo islamico/mondo occidentale
- Jihad, dove/quando/come
- Foreign Fighters

Pre-Islam
(le religioni non nascono/si affermano nel nulla)

- Tribù beduine nomadi(nord), sedentarie (sud), politeiste, mercanti
- Comunità monoteiste (cristiani/ebrei) a nord, centro e sud e *hanif locali*
- Frequenti, protratti contatti con le altre comunità e con l'Impero
- Nessun governo centrale (ecc. La Mecca)

… nel frattempo in Europa occidentale…

- Collasso delle strutture imperiali unitarie
- Crollo demografico e frammentazione territoriale
- Rimpasto genetico, culturale e religioso
- Romanizzazione dei barbari
- Costituzione conflittuale dei Regni barbarici

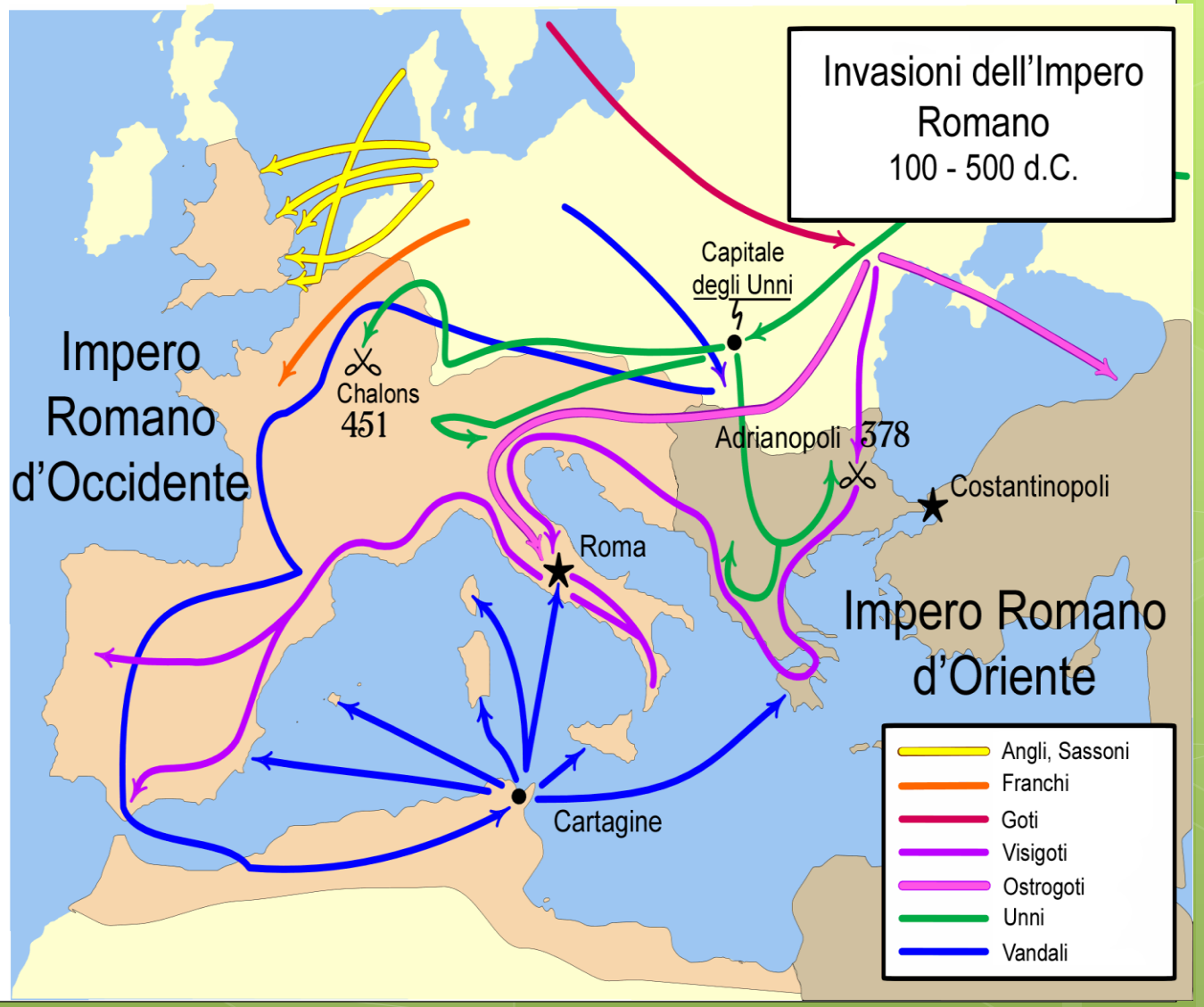

- Nasce nel 570(?) a La Mecca/Hjiaz, in una tribù mercantile molto facoltosa
- Giovane orfano, accolto dal ramo paterno, accompagna lo zio negli spostamenti commerciali (contatti con le comunità del Libro)
- Diventa agente di una ricca e colta vedova, commerciante
- Per le abilità mercantili e i valori morali, lei gli si propone in matrimonio
- Raggiunge una posizione sociale autorevole, adotta il cugino Alì

Muhammad mercante

Il profeta

- All'inizio del 600, inizia una serie di ritiri spirituali ascetici (sogni/visioni)
- Durante una visione l'arcangelo Gabriele fa scendere su di lui la parola di Dio e gli intima di diffonderla
- Le rivelazioni si protraggono per almeno tre anni e vengono comunicate solo a pochi intimi
- I primi convertiti: la moglie, Alì e suo figlio adottivo, lo zio paterno e i due futuri califfi Otman e Abu Bakr.
- Dal 612 inizia la predicazione/apostolato

Le persecuzioni (La Mecca)…

- La Mecca: santuario politeista aggregante (*Ka'ba*, cubo); snodo commerciale fiorente
- i Quraysh: tribù egemone, garantiva sicurezza commerciale e trattati con Impero e altre tribù (confederazione)
- il politeismo: speculare alla concezione beduina frammentata di persona, società, universo

- **L'Islam monoteista**: nuova visione aggregante nell'unicità divina in contrasto con i valori della tradizione tribale
- Universo come totalità fondata su un unico essere
- Società di uomini affratellati dalla ricerca della salvezza
- L'uomo come creatura morale non sottoposta al destino ma autore di azione deliberata di redenzione

… e la fuga (Medina)

- Fronte personale/piano politico

619 ‘anno del dolore’, muore la moglie e lo zio paterno; chiede/porta aiuto a Medina: oasi agricolo/commerciale, vari clan di diverse tribù in conflitto; quale uomo virtuoso, alcuni gli chiedono di fare da mediatore; pone come condizione l’accettazione della rivelazione coranica

622 anno dell’*<u>ègira</u>* (‘migrazione’), con i seguaci lascia La Mecca per Medina; evento fondativo della storia dell’Islam, sta a rappresentare la nascita della comunità islamica e (per il fedele) il termine indica l’ingresso nella comunità di fedeli

- Si pensava discendente di Ismaele/Abramo e come un profeta inserito nel solco profetico antico-testamentario
- La comunità ebraica di Medina non lo riconobbe in quanto non appartenente alla discendenza di Davide
- Predicò a Medina per otto anni e qui formulò la *Sahifa* (Costituzione di Medina), accettata da tutte le componenti della città, che vide la nascita della *Umma*, la prima comunità (politica) di credenti.

I primi conflitti armati e la morte

- Ritorsioni dei Meccani verso le proprietà dei musulmani/Aggressioni dei musulmani alle carovane meccane
- Posizione degli ebrei medinesi: cacciati dalla città per tradimento della Costituzione
- 630, marcia su La Mecca e la conquista, amnistiati tutti i cittadini, distruzione degli idoli della Ka'ba che viene proclamato il santuario più sacro
- Assoggettamento delle tribù dello Hijiaz
- 632, muore a Medina senza un successore designato ma come primo fautore di una grande federazione araba

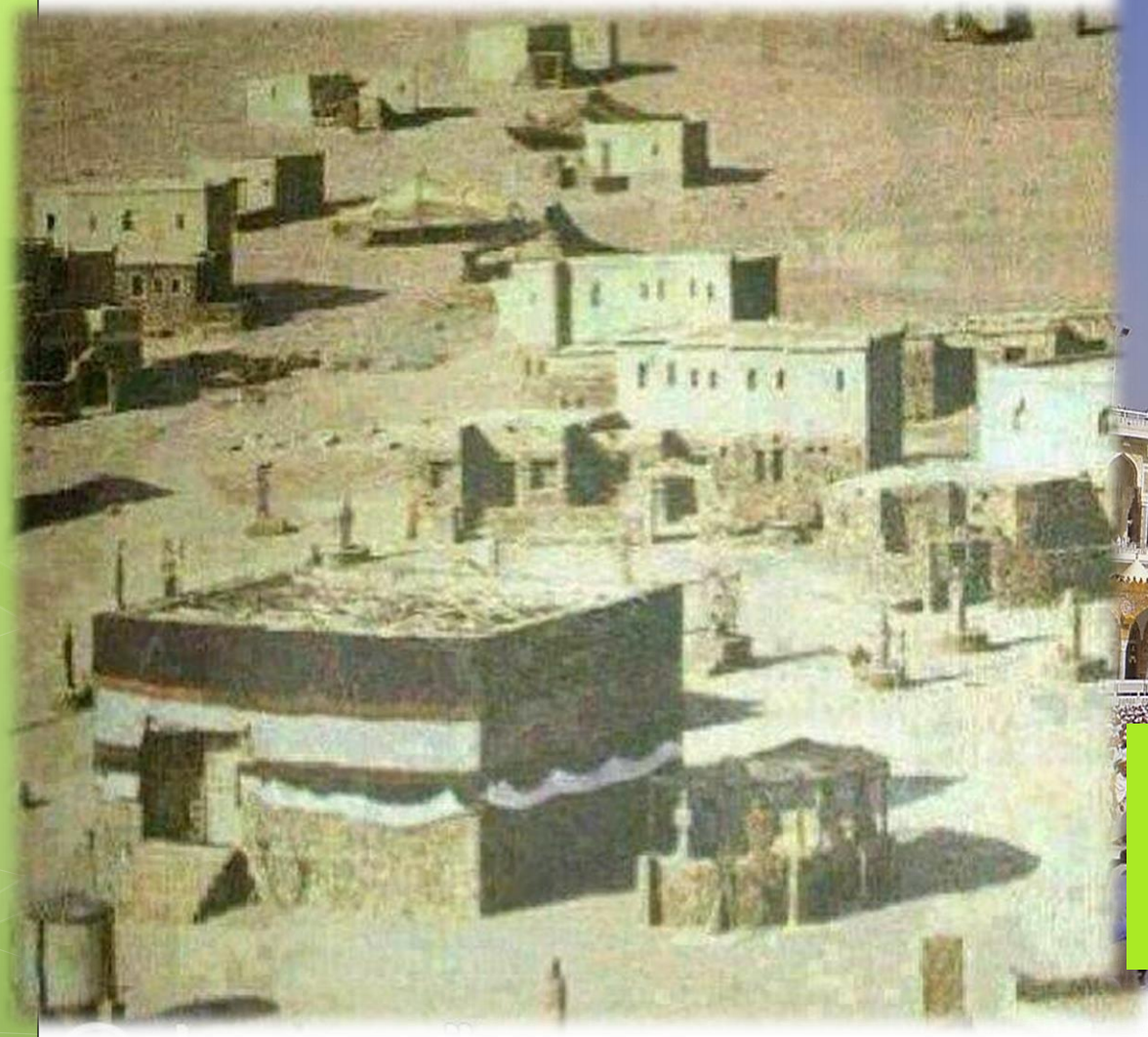

Ka’ba pre-islamica e com’è oggi

Capacità politico-sociali dell'Islam

- Radicale trasformazione della società araba del tempo
- La *umma* come nuovo tipo di comunità inclusiva/integrante di clan e gruppi etnici diversi
- Nuova legge comune e nuova autorità politica unificante, affianca i fratelli di religione a quelli di sangue
- Lo *shaykh* (anziano) che guida la comunità rappresenta il volere divino invece delle usanze, è governata dalla nuova sunna (l'esempio del Profeta) piuttosto che dalla tradizione tribale
- L'Islam fuse società tribale e mentalità religiosa monoteistica nella comunità religiosa, nella confederazione commerciale e nell'organizzazione politica

Unificazione, trasformazione, conflitti

- Califfato: unificazione del piano religioso, amministrativo, politico e commerciale retto da un *kalifa*, 'vicario' del Profeta come guida spirituale e politica
- Primi califfi: i Compagni del Profeta (632-661)
- Con l'ampliamento delle conquiste mediorientali, conflitti interni/guerra civile tra califfato musulmano e arabo
- Frattura permanente nella umma, prevale il califfato arabo (sunniti) sul califfato musulmano, dai discendenti di Muhammad (sciiti)
- Differenza: tolleranza o meno del coinvolgimento politico del califfo

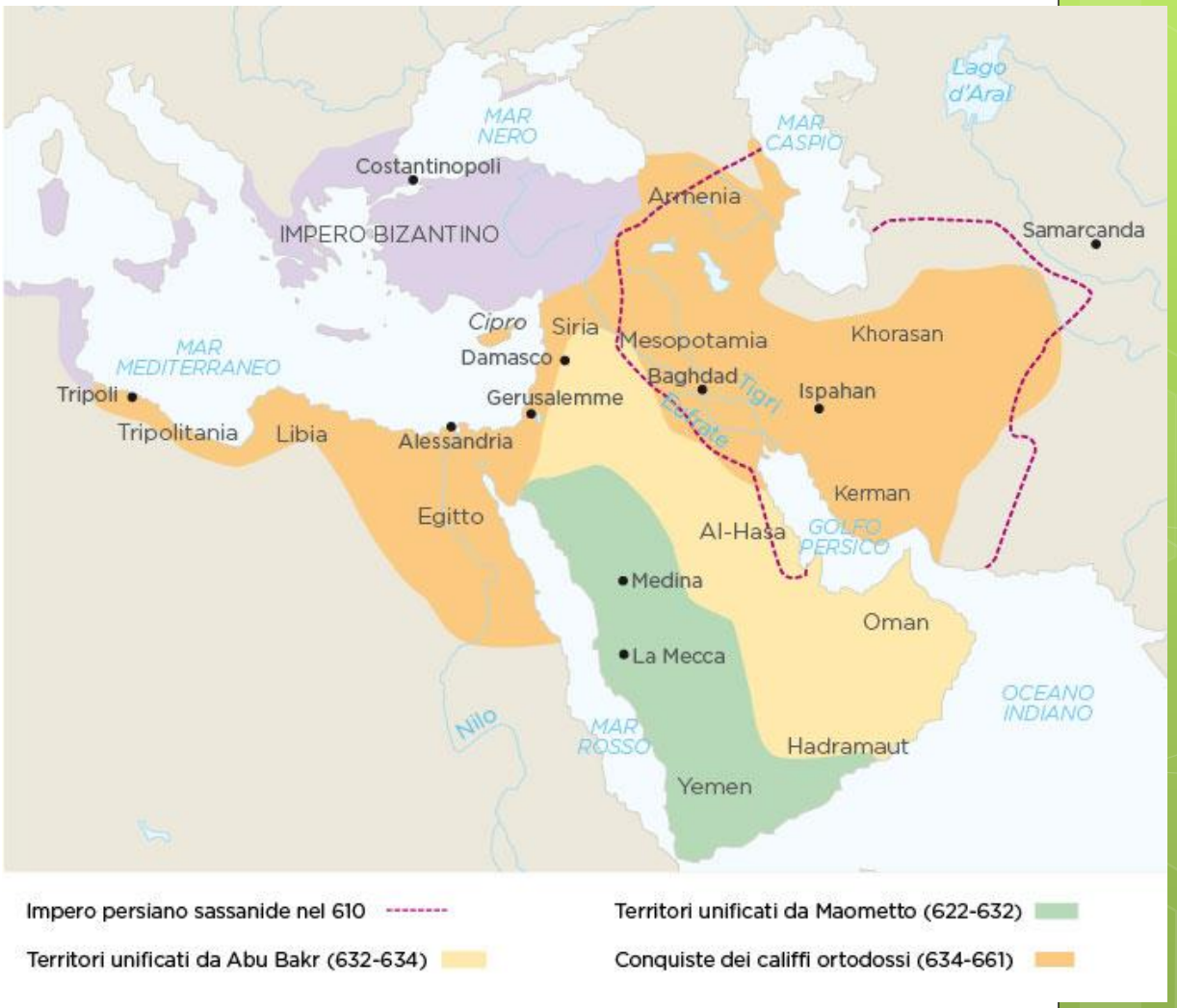

Apogeo unitario

Avvio frammentazione

A.D.1230
Kingdom of Norway
K. of Scotland
K. of Sweden
Rep. of Novgorod
Gr. P. of Vladimir
Volga Bulgars
Den.
Letts
Knights of the Sword
K. of Denmark
Lithuanians
K. OF ENGLAND
P. of Smolensk
P. of Polotsk
Prussians
Teutonic Knights
P. of Chernigov
Polish P.s
P. of Kiev
P. of Volhynia
GERMAN EMPIRE
K. OF FRANCE
K. of Navarre
Eng.
K. of Portugal
K. OF CASTILE
K. of Aragon
VENICE
PISA
K. OF HUNGARY
CUMANS
MONGOL KHANATE
Alans
K. of Serbia
Bulgarian Empire
VEN.
K. of Georgia
Empire of Trebizond
ASSASSINS OF ALAMUT
Empire of Salonika
Empire of Nicaea
Seljuk Sultanate of Iconium
K. of Sicily
Latin Empire
VEN.
VEN.
E. of Luristan
Shahdom of Khwarizm
MUWAHID CALIPHATE
K. of Armenia
K. of Cyprus
Abbasid Caliphate
P. of Antioch-Tripoli
K. of Acre
AYYUBID SULTANATE
Mongol reconnaisance 1221-2

Teologia, teocrazia: il libro, i libri

Il Corano (spiegato dal Corano stesso)

- Il libro dettato letteralmente da Dio a Muhammad per tramite di un angelo, è la parola presso Dio, è infallibile
- Contiene parti chiare e parti oscure/ allegoriche
- È un Libro rivelato, da leggere salmodiando, è in lingua araba chiara
- Il suo nome significa lettura ad alta voce, proclamazione
- Può avere forza incantatoria o 'medicinale'
- E' destinato a tutti gli uomini
- Nessuna 'critica coranica' su validità e autenticità

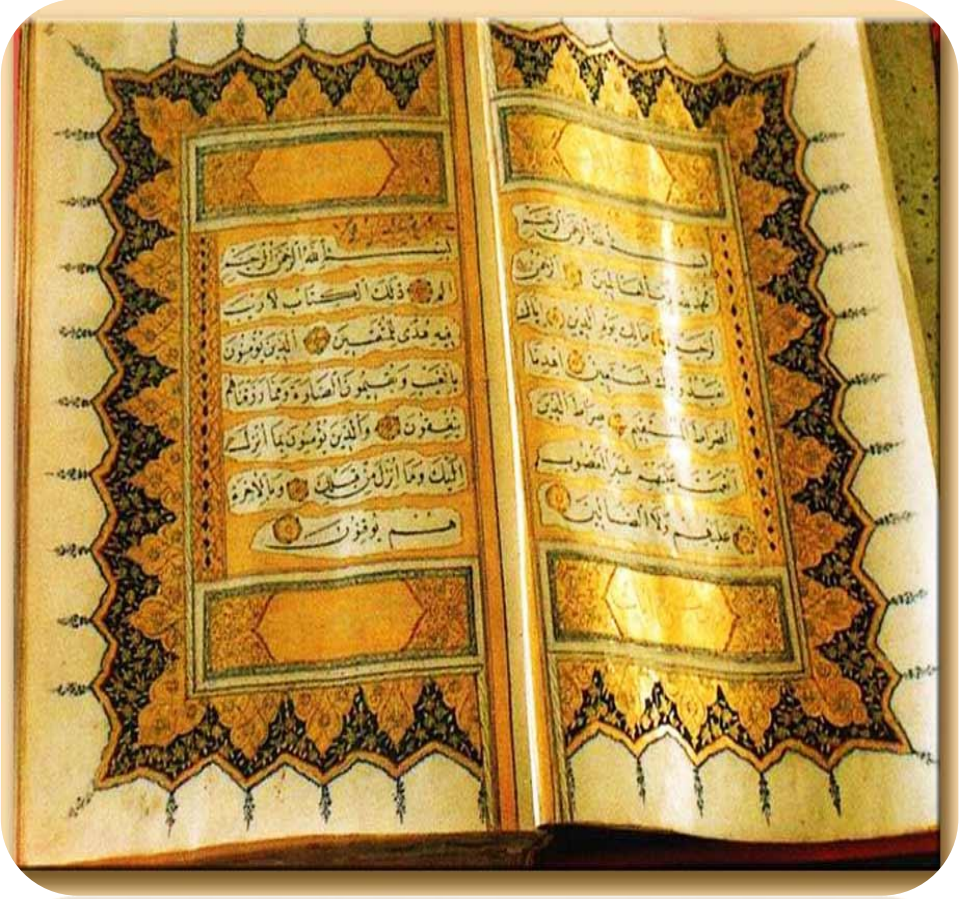

Il Corano è composto di

114 capitoli (sure), divisi in versetti (aya), ordinati in senso decrescente per lunghezza

Elemento sacro è La Parola (scritta e salmodiata)

La cronologia comprende:

le sure meccane (più num.)e

le sure medinesi

teologico/ messianico

giurisprudenziali (eredità, divorzio, matrimonio, divisione del bottino, affiliazione alla guerra santa …), liturgiche

Il Corano contiene l'abbozzo di una teologia, giurisprudenza, liturgia, morale ma non è sufficiente a comprendere l'attuale sistema teologico, giuridico e liturgico musulmano

I cinque pilastri (precetti) dell'Islam: professione di fede;
preghiera (3/5 volte/giorno);
la decima ai più poveri (zakat);
osservare il digiuno/astinenza (ramadan);
il pellegrinaggio almeno una volta (haji)

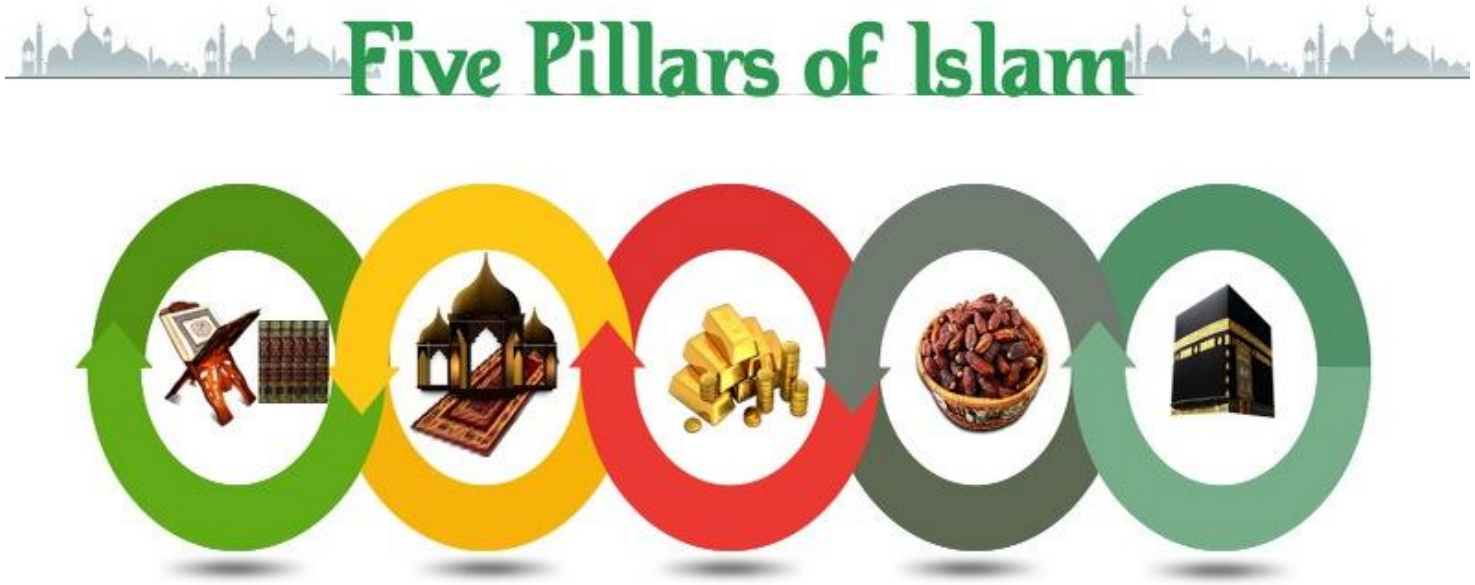

Le fonti del Corano

Materiale teologico, giuridico, liturgico, morale

- Antico e Nuovo testamento
- Leggende cristiane (apocrifi) e giudaiche (Talmud)
- Mondo religioso-sociale del paganesimo pre-islamico
- Elementi iranici manichei e zoroastriani

Islam: forse non tutti sanno che…

Maryam (Maria) è amatissima nell'Islam, sia in quello Sunnita che in quello Sciita.
Secondo numerosi fonti, il Profeta Mohammed la stimava a tal punto da aver affermato che Maria è una delle regine del Paradiso.
Maria è talmente importante nell'Islam da figurare anche nel *al-Qur'ān* , القرآن (il Corano).
Un'intera Sura, la XIX, è a lei dedicata. In essa è narrata tutta la sua vita.

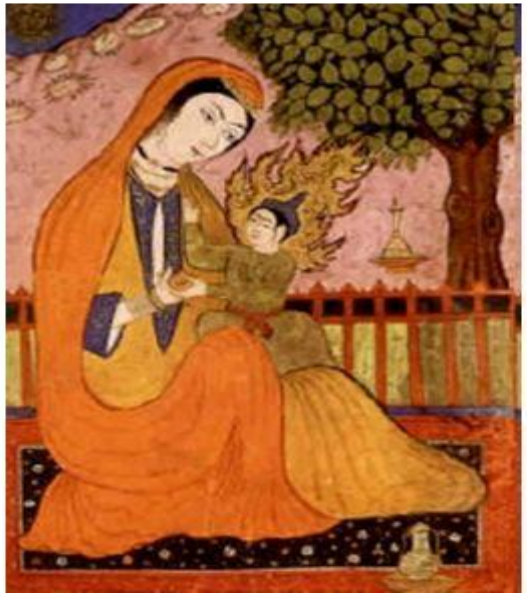

Rappresentazione di Maryam (Maria) con Isa (Gesù).

Miniatura persiana.

Letture consigliate:

Abdulwahid Dhanun Taha*
L'espansione dell'Islam. Insediamenti nel Nord Africa e in Spagna
ECIG, Genova, 1998

* Docente presso il Dipartimento di Storia del College of Education, Università di Mosul, Iraq