La radicalizzazione islamica e altre radicalizzazioni

l'antropologia culturale interroga il mondo contemporaneo

Rossana Di Silvio, Antropologa
Università di Milano-Bicocca
UTE-Groane, 26 febbraio 2021

Radicalizzazione da odio

«tutto quello che c’è prima che la bomba esploda»

I ‘cani sciolti’

- ✓ 20 Aprile 1999 – **Columbine High School**, Colorado – 12 morti e 24 feriti, autori suicidi
- ✓ 16 Aprile 2007 – **Polytechnic Institute**, Virginia – 33 morti e 23 feriti, autore suicida
- ✓ 11 Marzo 2009 – **Albertville Realschule**, Winnenden, DE – 15 morti e 11 feriti
- ✓ 22 Luglio 2011 – **Oslo + Utoya**, Norvegia – 77 morti e circa 300 feriti
- ✓ 14 Dicembre 2012 – **Sandy Hook Elementary School**, Connecticut – 27 morti (20 tra 6/7 anni), autore suicida
- ✓ 22 Luglio 2016 - **Centro commerciale Olympia**, Monaco di Baviera – 10 morti e 36 feriti, autore suicida
- ✓ 14 Febbraio 2018 - **Marjory Stoneman Douglas High School**, Florida – 17 morti e 17 feriti

Gli autori

Ali David Sonboy, 16, Monaco

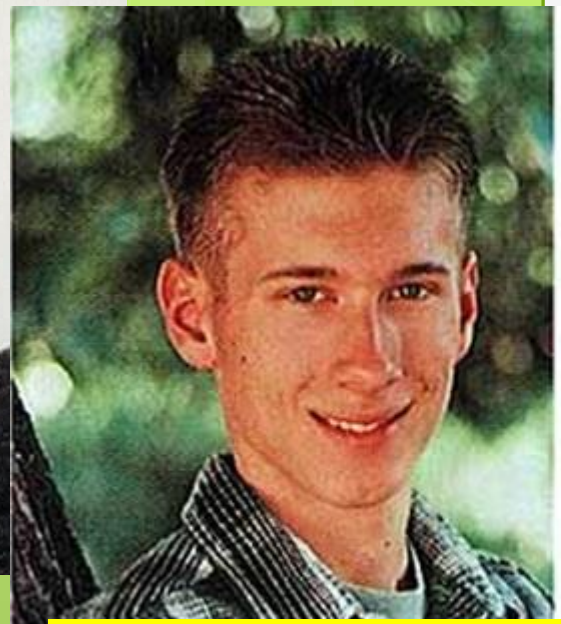

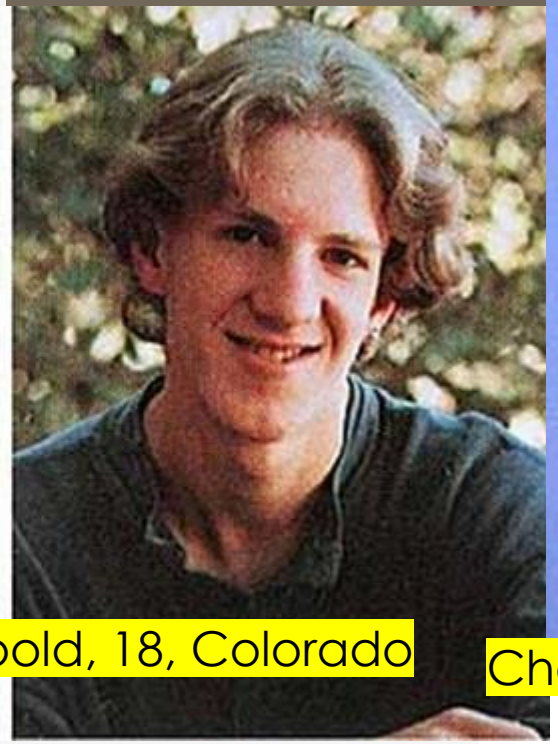

Eric Harris e Dylan Klebold, 18, Colorado

Cho Seung-hui, 23, Virginia

Nikolas Cruz, 19, Florida

Adam Lanza, 20,CT

Anders Breivik, 32, Norvegia

Il lato oscuro della giovinezza

- ✓ **Adam Lanza** non aveva precedenti criminali, aveva frequentato la scuola elementare dove compì la sparatoria, era un **bambino ansioso** e nel tempo aveva sviluppato disturbi ossessivo-compulsivi
- ✓ **Cho Seung-Hui**, aveva subito **gravi atti di bullismo** durante la scuola media e la scuola superiore, descritto da una sua insegnante come «la persona più sola ed isolata che abbia mai incontrato in vita mia», lasciò una lettera dove diceva che la sua vita era un inferno: «È tutta colpa vostra, mi avete spinto a farlo», se la prendeva con i figli dei ricchi presenti nell'ateneo definendoli dei debosciati e i professori dei ciarlatani.
- ✓ **Eric Harris e Dylan Klebold**, erano ritenuti ragazzi dotati ma anche gli studenti più emarginati di tutta la scuola, persino molti di quelli che facevano parte della loro cerchia li consideravano «i più sfigati degli sfigati» ed erano da tempo **vittime di bullismo**, poco prima del massacro erano stati aggrediti da un gruppo di compagni di scuola - membri della squadra di football - che li avevano cosparsi di ketchup e senape chiamandoli "froci«
- ✓ **Nikolas Cruz**, adottato a 2 anni, alla morte dei genitori aveva vagato nel sistema minorile, era un bambino **ansioso**, espulso da diverse scuole (tra cui quella del massacro) perché incapace di controllare la rabbia, sui social condivideva **posizioni estremiste razziste e islamofobe** e diceva di voler uccidere messicani, gay e neri, un compagno lo descrive «super stressato tutto il tempo e parlava spesso di armi e cercava di nascondere la faccia»

- **Anders Breivik**, madre infermiera padre funzionario diplomatico, divorziati, diploma alla scuola di commercio, studente intelligente che spesso si prendeva cura di compagni vittime di bullismo, tra 15/16 a. piccoli reati contro le proprietà pubbliche, il padre interrompe i contatti, a 21 si sottopone a chirurgia estetica perché **pensava di avere un 'naso da arabo',** al lavoro descritto come 'gentile' ma anche **megalomane** e irritato da mediorientali e asiatici, si avvicina all'estrema destra; pianifica la strage per nove anni. Scrive un 'manifesto' di 1518 pagine dal titolo 2083 – Una dichiarazione europea d'indipendenza, diffuso su internet in cui individua il diavolo nel marxismo, multiculturalismo, globalismo, femminismo, emozionalismo, egalitarismo e ritiene il Governo/Partito Liberale norvegese il grande imputato; si definisce il più grande **difensore della cultura conservatrice in Europa, salvatore del cristianesimo** e anti-papista, durante la detenzione dice di essersi **'convertito' al nazismo** ma esalta Israele e la politica contro gli arabi ; viene dichiarato sano di mente alla perizia; ha ispirato numerosi imitatori (Adam Lanza)
- **Ali David Sonboy**, l'immagine di Breivik era il suo profilo WhatsApp, figlio di immigrati iraniani benestanti con doppia cittadinanza, **vittima di bullismo** a scuola era stato ricoverato per profonde **difficoltà relazionali** e depressione, aveva iniziato a sviluppare idee razziste vicine all'estrema destra considerando un onore essere nato lo stesso giorno di Hitler e, in quanto di origini iraniane, di essere un ariano puro; sul luogo della strage avrebbe gridato alle vittime **«Io sono tedesco», «sono nato qui»**

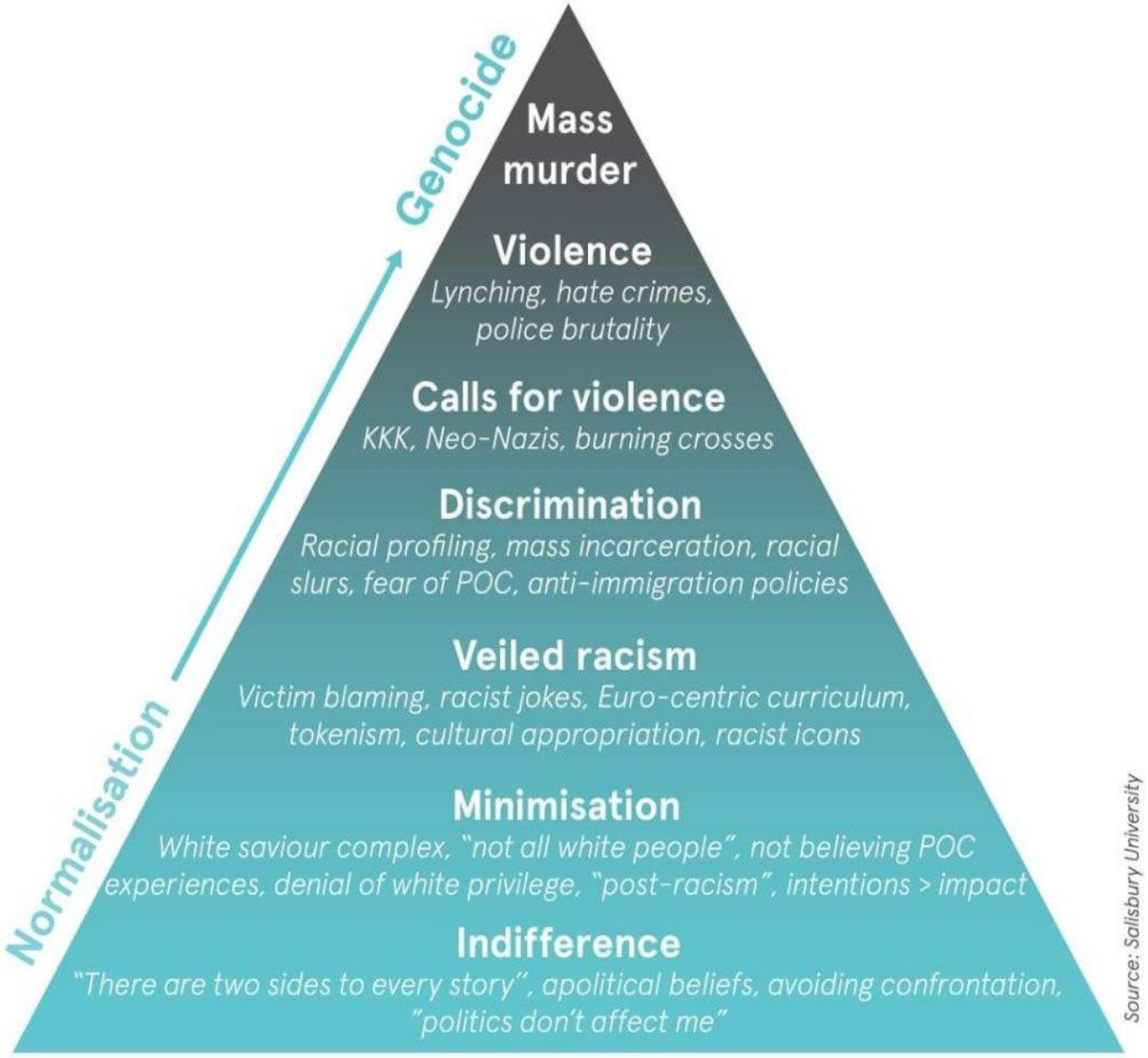
The Pyramid of White Supremacy
THE EQUALITY INSTITUTE
Genocide
Normalisation
Mass murder
Violence
Lynching, hate crimes, police brutality
Calls for violence
KKK, Neo-Nazis, burning crosses
Discrimination
Racial profiling, mass incarceration, racial slurs, fear of POC, anti-immigration policies
Veiled racism
Victim blaming, racist jokes, Euro-centric curriculum, tokenism, cultural appropriation, racist icons
Minimisation
White saviour complex, "not all white people", not believing POC experiences, denial of white privilege, "post-racism", intentions > impact
Indifference
"There are two sides to every story", apolitical beliefs, avoiding confrontation, "politics don't affect me"
Source: Salisbury University

- ✓ Gli autori delle stragi più note erano stati tutti **vittime di bullismo**, prima di diventare essi stessi aguzzini. Dopo la strage di Columbine, le agenzie USA rivelarono che su 37 massacri premeditati avvenuti nelle scuole, in 2/3 dei casi la maggior causa scatenante era stata l'aver subìto bullismo, descritto da alcuni autori delle stragi come un vero 'tormento' e il fatto, determinante, che era atteggiamento comune tra gli insegnanti **far finta di niente;** + maschi bullizzati/femmine bullizzano
- ✓ Il bullismo diventa fonte di **sofferenze personali** (depressione, ansia, bassa autostima), ma anche benzina per una potenziale **minaccia pubblica**.
- ✓ L'emarginazione diventa non è più un fenomeno isolato, ma qualcosa che si insinua nell'animo, una **malattia contagiosa** che parole e promesse non possono curare.
- ✓ La **rabbia sociale** ⟷ **ansia sociale** implosione di un crescendo di **instabilità**, mancanza di certezze che scolla legami familiari e sociali, impoverendo le loro potenziali risorse.
- ✓ Prima di interessare la società nei suoi contesti "macro", l'ansia/rabbia sociale emerge nelle **micro-comunità** scolastiche e lavorative e si manifesta in collegamento con azioni vessatorie spesso genericamente definite come "bullismo"

Teorie cospirazioniste e radicalizzazione da odio

W il popolo delle mamme

… è colpa dei cinesi, degli ebrei, dei musulmani, delle case farmaceutiche, …. è una cospirazione mondiale …

I miei diritti prima di tutto

No mask, no vax

No alla dittatura sanitaria

La radicalizzazione si basa su una lettura e interpretazione 'ansiogena' della realtà che prende vigore tanto nelle teorie complottiste quanto nell'esasperazione del sentimento di persecuzione (complotto contro i musulmani, contro la razza, la civiltà, ...) e del sentimento d'incertezza, vissute nell'ansia e nell'isolamento.

Belief in Conspiracies

The government is concealing what they know about...

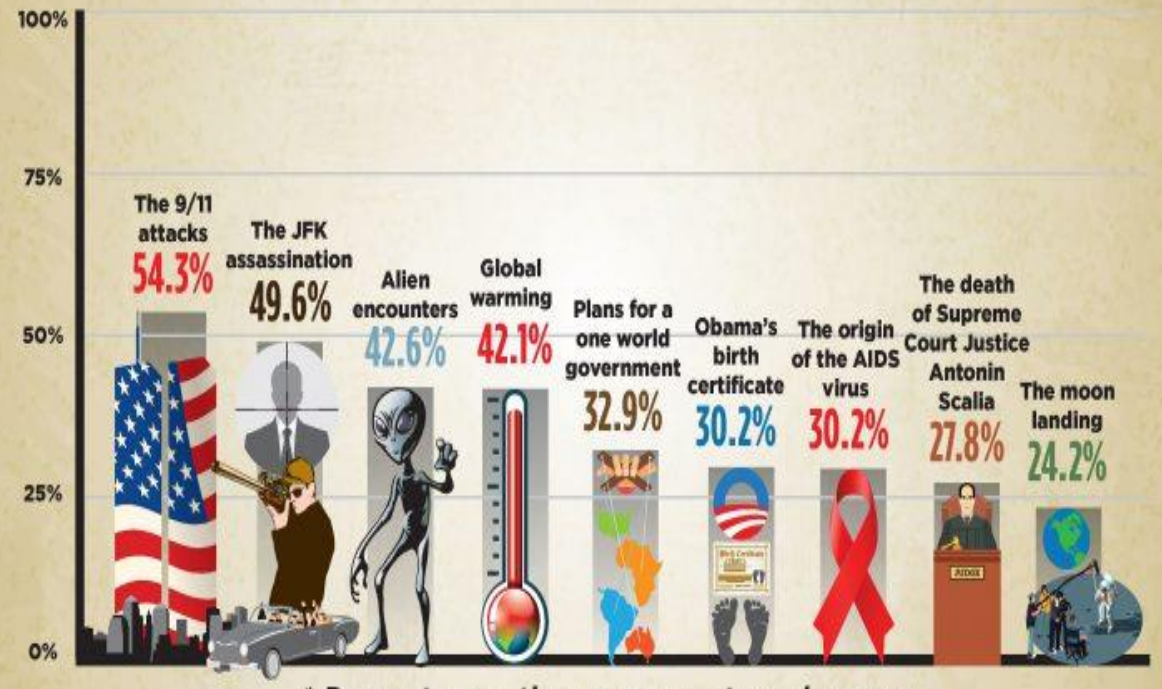

* Percent reporting agree or strongly agree

The Chapman University Survey of American Fears 2016

CHAPMAN UNIVERSITY
ORANGE, CALIFORNIA

Belief in conspiracy theories in the UK

Share saying they think the following science-based conspiracy theories are true in 2019

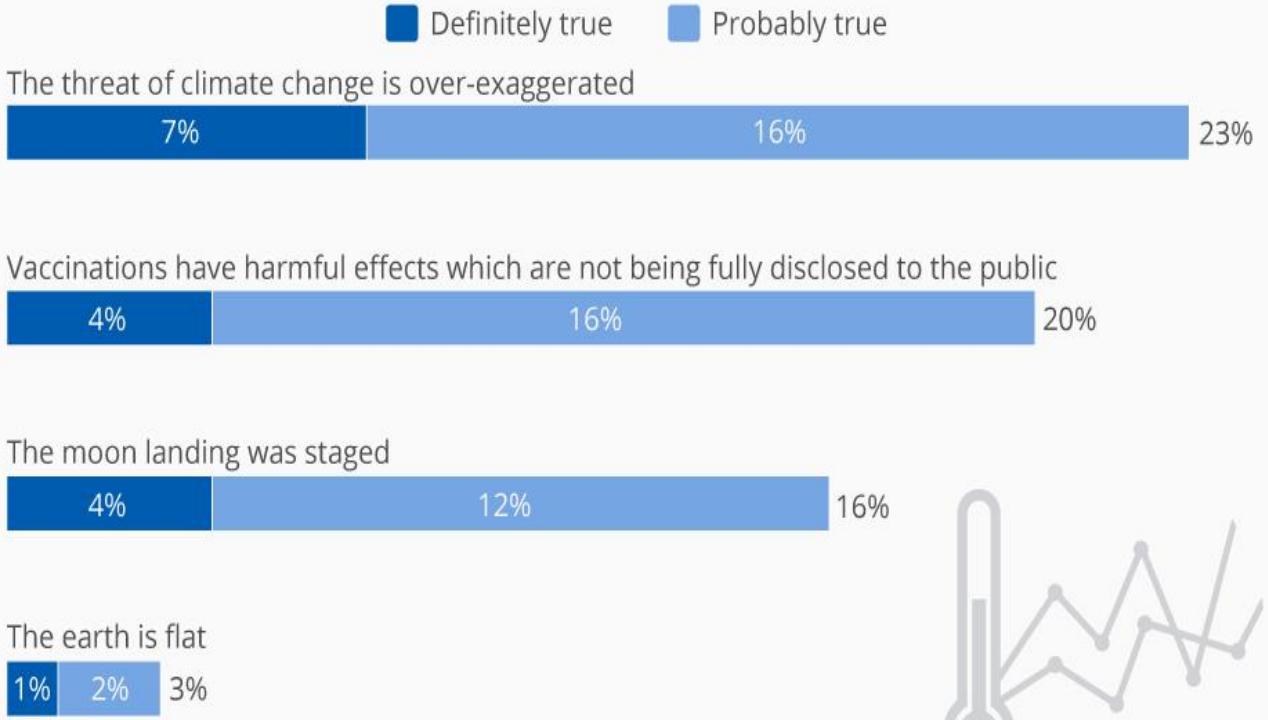

n= 2,039 GB adults. Conducted 8-11 February 2019.
Source: YouGov

@StatistaCharts

statista

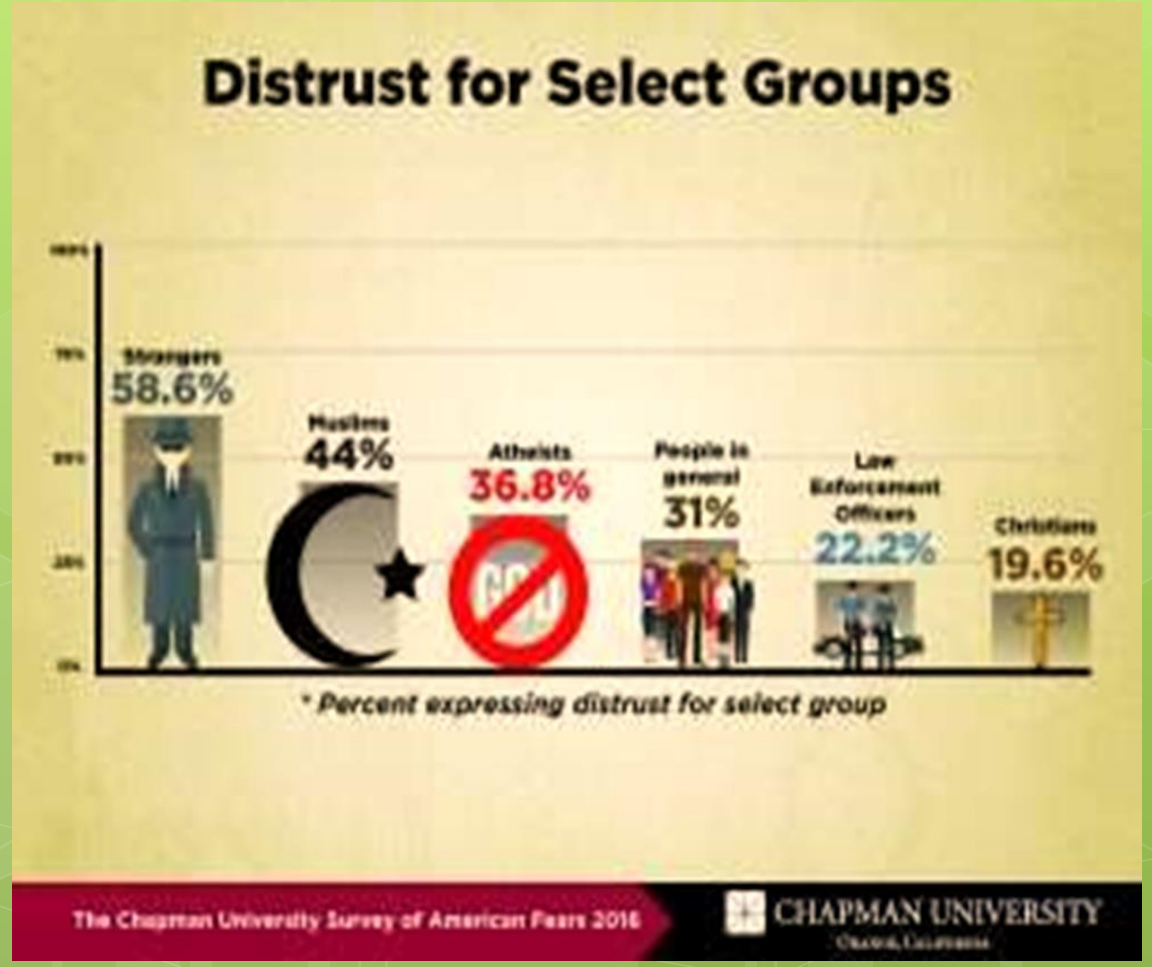
Distrust for Select Groups
Strangers
58.6%
Muslims
44%
Atheists
36.8%
People in general
31%
Law Enforcement Officers
22.2%
Christians
19.6%
* Percent expressing distrust for select group
The Chapman University Survey of American Fears 2016
CHAPMAN UNIVERSITY

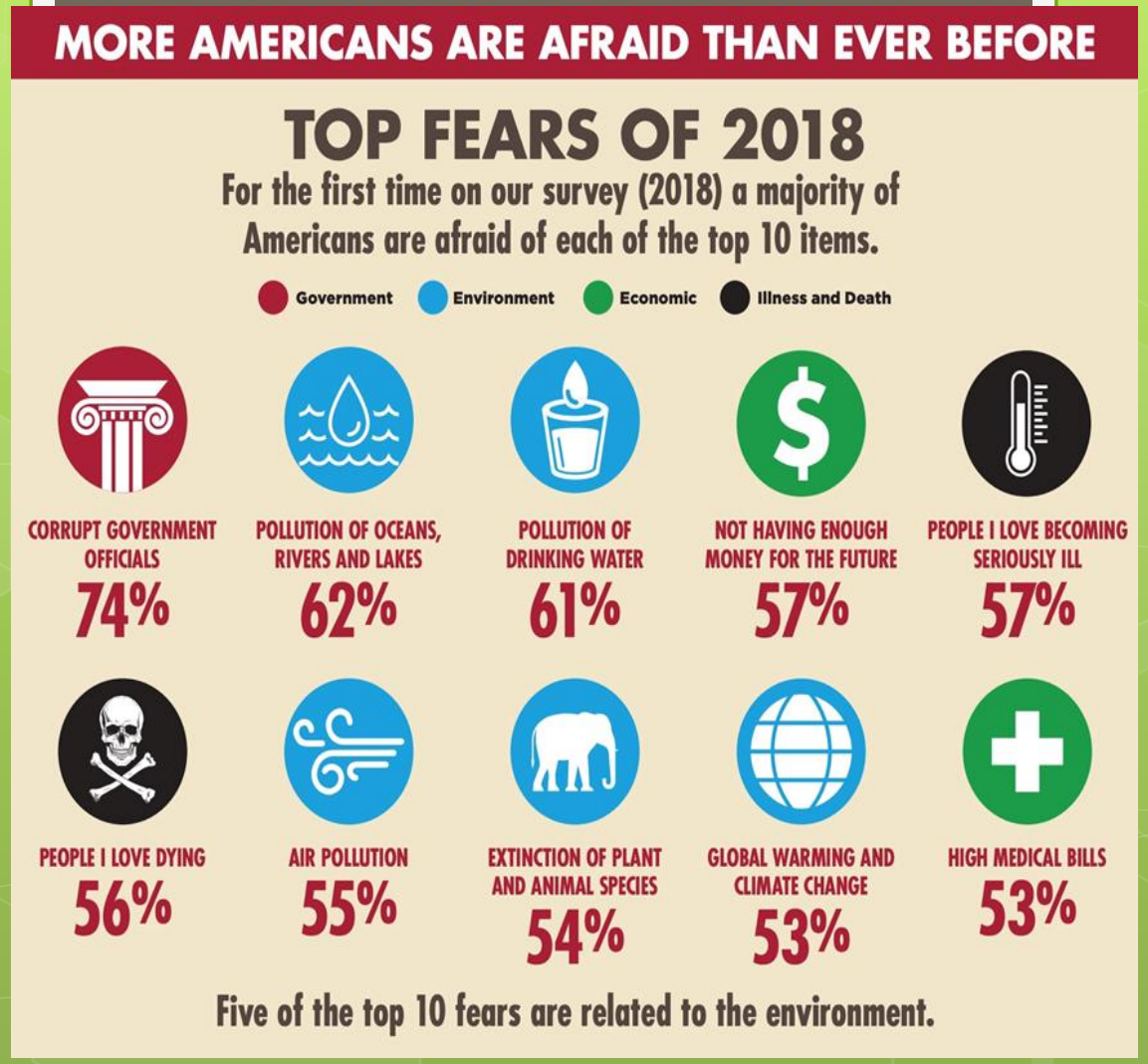
MORE AMERICANS ARE AFRAID THAN EVER BEFORE
TOP FEARS OF 2018
For the first time on our survey (2018) a majority of Americans are afraid of each of the top 10 items.
Government
Environment
Economic
Illness and Death
CORRUPT GOVERNMENT OFFICIALS
74%
POLLUTION OF OCEANS, RIVERS AND LAKES
62%
POLLUTION OF DRINKING WATER
61%
NOT HAVING ENOUGH MONEY FOR THE FUTURE
57%
PEOPLE I LOVE BECOMING SERIOUSLY ILL
57%
PEOPLE I LOVE DYING
56%
AIR POLLUTION
55%
EXTINCTION OF PLANT AND ANIMAL SPECIES
54%
GLOBAL WARMING AND CLIMATE CHANGE
53%
HIGH MEDICAL BILLS
53%
Five of the top 10 fears are related to the environment.

La setta/movimento **QAnon** e la radicalizzazione

- È una teoria del complotto secondo cui il mondo è **governato da una congrega** di celebrità, miliardari e democratici satanisti che avrebbero messo in piedi un traffico di bambini a cui prelevano il sangue per estrarre un composto chimico, l'adenocromo, che allunga la vita. Trump sta conducendo una battaglia segreta contro questa congrega e i suoi collaboratori dello "stato profondo", per catturare questi malfattori e mandarli nella prigione di Guantanamo. QAnon ha le sue radici in **teorie del complotto** esistenti, in altre relativamente nuove, e altre ancora vecchie di un millennio.
- Nato nel 2017 su internet da un anonimo a firma Q che dice di poter accedere alle prove del complotto, si stima che oggi conti oltre 100mila tra simpatizzanti e attivisti. I seguaci di QAnon fanno **proselitismo** usando una vasta gamma di tattiche di manipolazione dei mezzi e dei contenuti d'informazione.
- Qanon è ritenuto un fatto serio per i **rischi di violenza**: gli attacchi online contro chi viene individuato come target spesso scatenano una violenza reale, anche con vittime e per chi è davvero convinto che ci siano persone che fanno del male a dei bambini, agire diventa un imperativo morale. L'FBI ha identificato il movimento come una **potenziale minaccia terroristica**. QAnon mette in atto anche violente **campagne persecutorie** su internet contro chi è percepito come nemico.

- La **pandemia**, e le comunicazioni contraddittorie e confuse, hanno rinforzato l'idea complottista della setta, aumentando vertiginosamente le adesioni attraverso i social e diffondendosi oltre oceano
- Sembra aver trovato spazio soprattutto in **Germania**, in **Italia** la pagina FB conta circa 17mila iscritti e 25mila su YouTube ma si trova disseminato in molte false testate
- Le **pressioni** che QAnon può attivare attraverso la 'infosfera' sono senza precedenti, mobilitando le persone e orientando la loro frustrazione e rabbia sociale (es.attacco al Campidoglio)

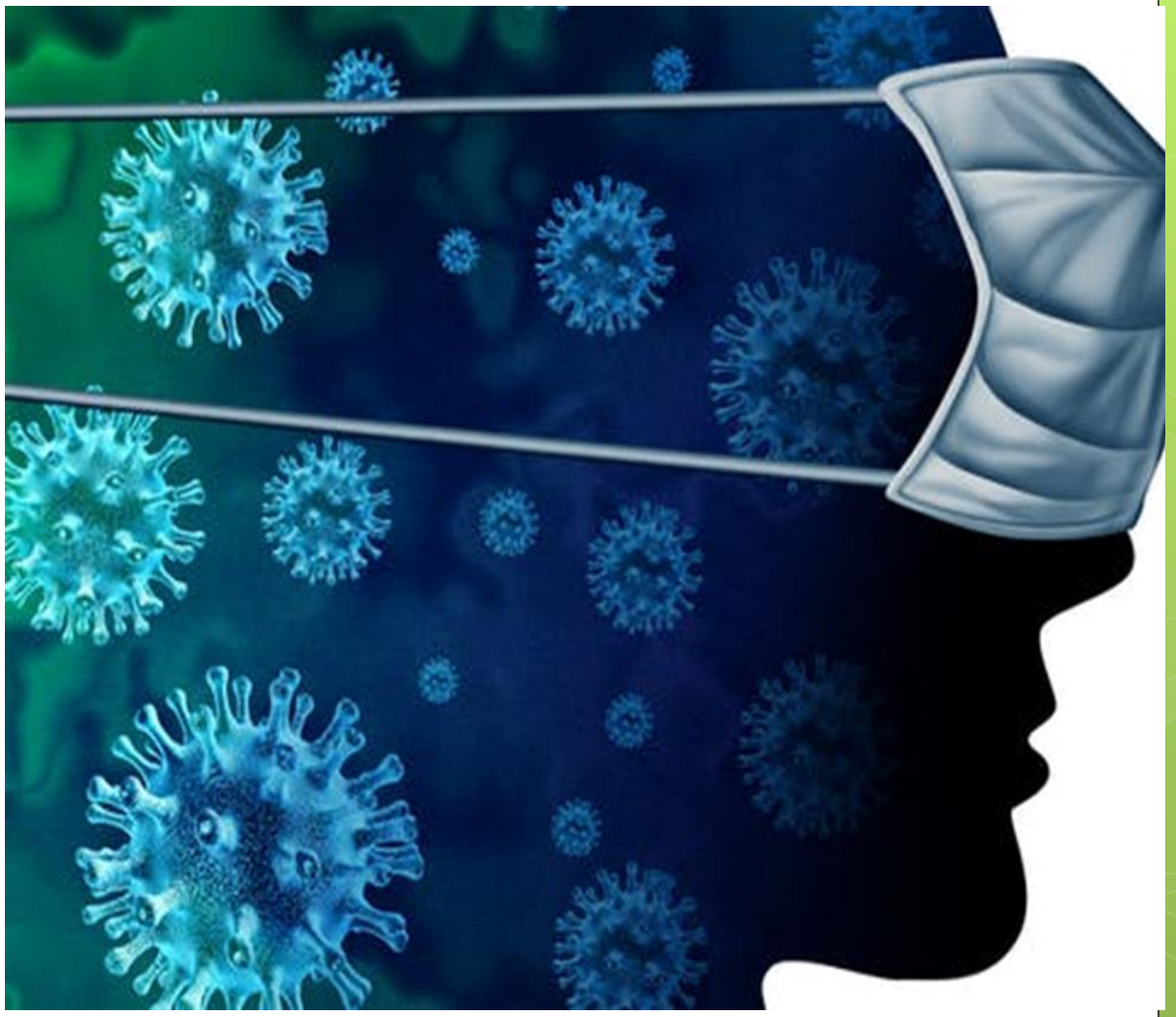

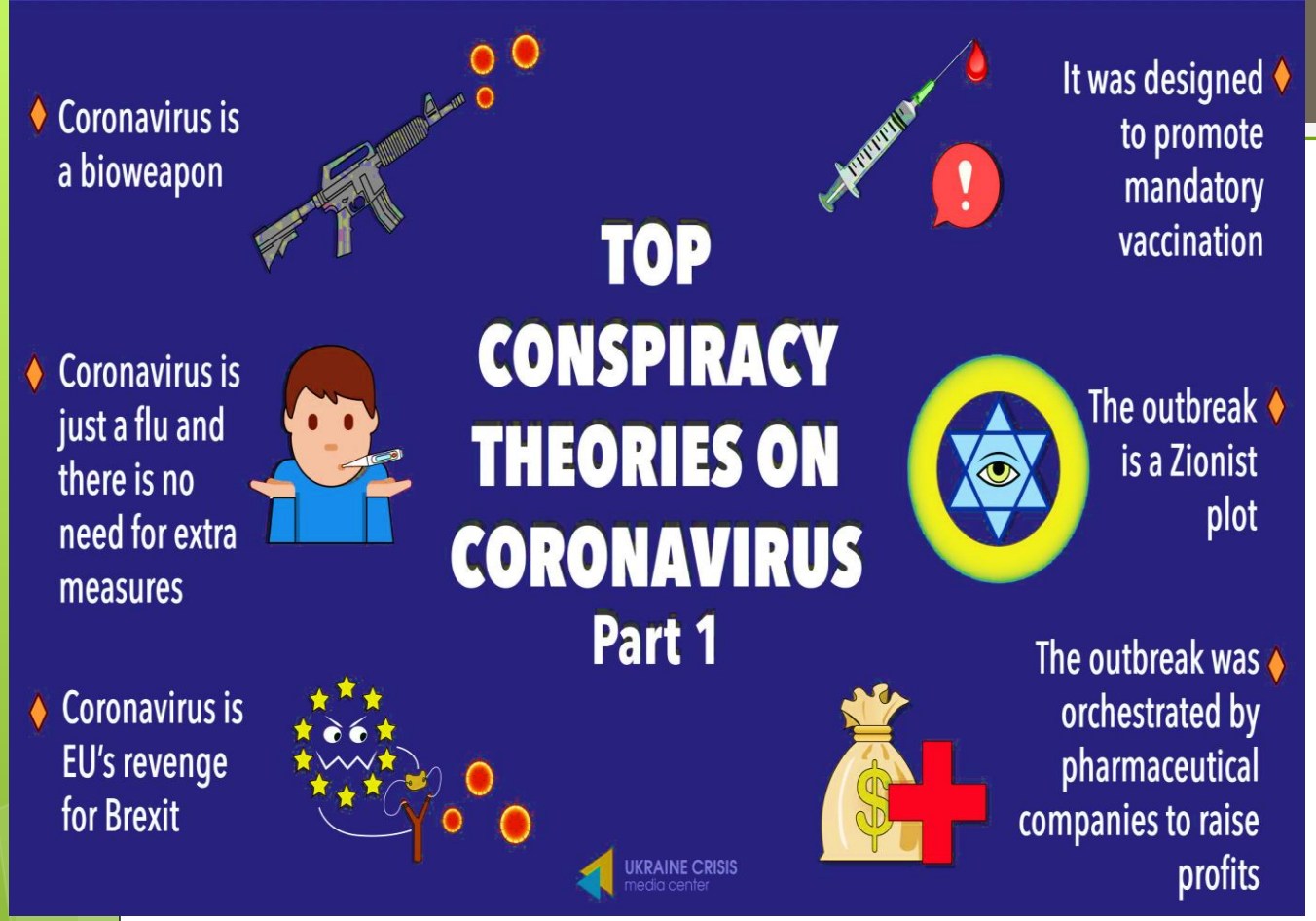
TOP CONSPIRACY THEORIES ON CORONAVIRUS
Part 1
Coronavirus is a bioweapon
Coronavirus is just a flu and there is no need for extra measures
Coronavirus is EU's revenge for Brexit
It was designed to promote mandatory vaccination
The outbreak is a Zionist plot
The outbreak was orchestrated by pharmaceutical companies to raise profits
UKRAINE CRISIS
media center

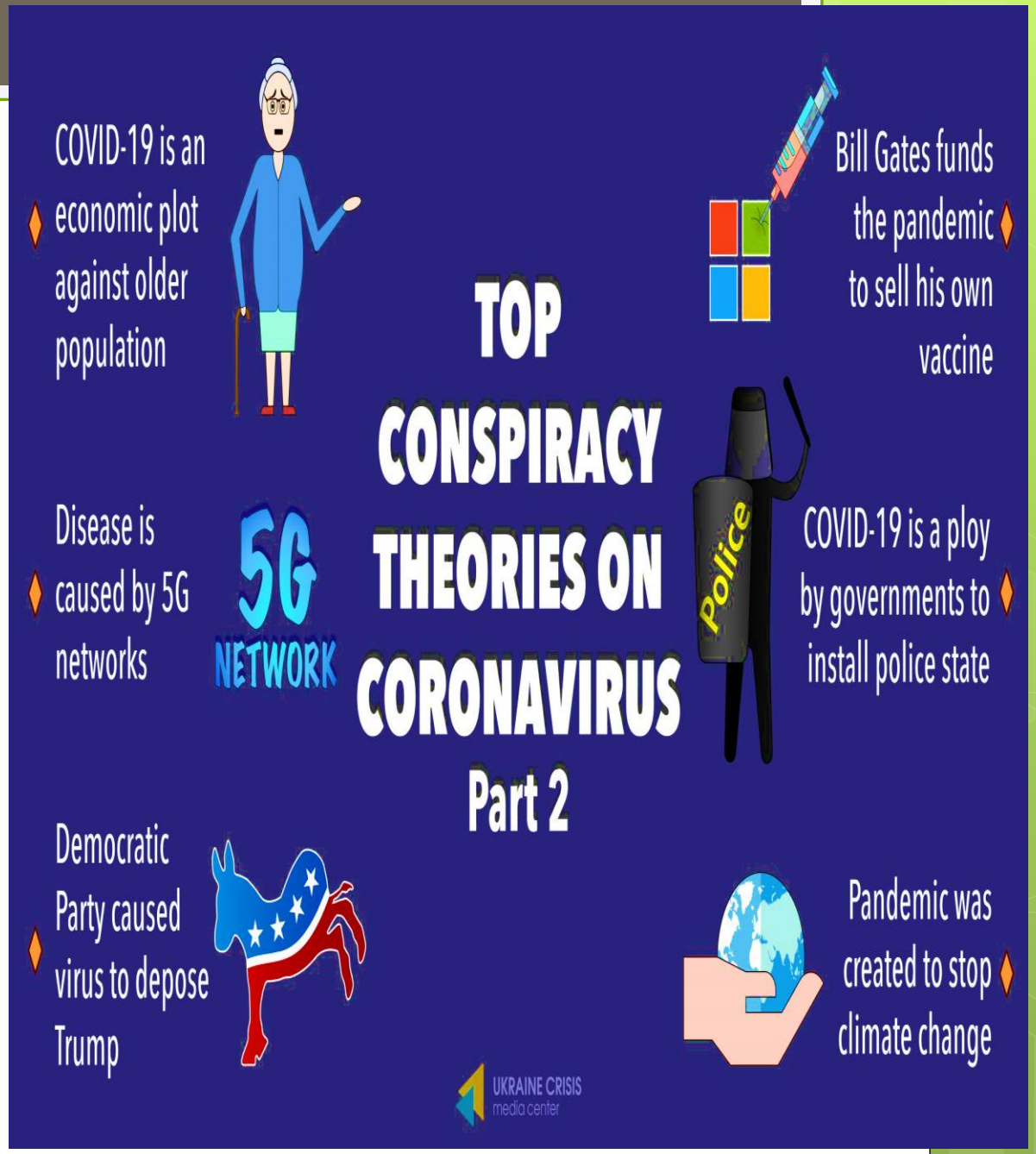
TOP CONSPIRACY THEORIES ON CORONAVIRUS
Part 2
COVID-19 is an economic plot against older population
Disease is caused by 5G networks
5G NETWORK
Democratic Party caused virus to depose Trump
Bill Gates funds the pandemic to sell his own vaccine
Police
COVID-19 is a ploy by governments to install police state
Pandemic was created to stop climate change
UKRAINE CRISIS
media center

È facile derubricare QAnon a un **fenomeno di costume di cui ridere**, una leggenda che gira su internet e a cui abboccano una manciata di creduloni, ma è un errore. Si tratta di un fenomeno da prendere seriamente per almeno due motivi: il primo è che al suo interno la comunicazione somiglia a quella delle **sette religiose**, ci sono alcuni account eletti come portavoce a cui si crede ciecamente e un qualsiasi commento che esprima dissenso o dubbio è sufficiente per essere tacciati come nemici. Il secondo è che difficilmente, una volta entrati all'interno di questi circoli di fanatici, se ne esce.

Per chi vuole continuare ad approfondire:

- ✓ Sulla setta di QAnon:
https://www.internazionale.it/reportage/wu-ming-1/2020/09/02/mondo-qanon-prima-parte
https://www.internazionale.it/opinione/wu-ming-1/2020/09/18/mondo-qanon-seconda-parte
https://www.wired.it/attualita/politica/2021/01/23/qanon-italiani-chi-sono-trump-complottisti/?refresh_ce=

- ✓ Sul processo di radicalizzazione:
Cleanskin, film, Prime Video
Il fondamentalista riluttante, film, Prime Video

Temi proposti per il prossimo anno

- ✓ L'invenzione della nazione. Dalla globalizzazione ai nazionalismi contemporanei
- ✓ Storia e cultura del clima. I cambiamenti climatici e le trasformazioni delle società
- ✓ Antropologia dell'invecchiamento. Diventare anziani nelle società contemporanee
- ✓ Epidemie e società. Somiglianze e differenze delle risposte culturali